

## Variaties in medische praktijken

### Verwijderbare tandprothese (Aangepast)

Analyse van de verdeling en de evolutie van de medische praktijk in aantallen en volumes per verzekerde in België  
(analyses en trends per gewest, provincie en arrondissement) voor het jaar **2022**



RIZIV – Dienst voor Geneeskundige Verzorging – Directie Onderzoek, Ontwikkeling en Kwaliteitspromotie

#### **Cel Doelmatige Zorg**

Pascal Meeus, Virginie Dalcq, Delphine Beauport, Katrien Declercq, Benjamin Swine  
Contact : [appropriatecare@riziv-inami.fgov.be](mailto:appropriatecare@riziv-inami.fgov.be)

**Datum van dit rapport : 9 augustus 2023**

## INHOUDSTAFEL

<b>INHOUDSTAFEL</b> .....	<b>2</b>
<b>1. INLEIDING</b> .....	<b>3</b>
<b>2. SPECIFIEKE ANALYSEMETHODE</b> .....	<b>4</b>
A. NOMENCLATUURCODENUMMERS VAN HET RIZIV DIE IN DE ANALYSE ZIJN OPGENOMEN .....	4
B. HISTORIEK VAN DE NOMENCLATUURCODENUMMERS .....	5
C. GEGEVENSBRON EN ANALYSEPERIODE .....	6
D. SELECTIECRITERIA .....	7
E. STANDAARDISATIE .....	7
<b>3. RESULTATEN</b> .....	<b>8</b>
A. NATIONAAL GESTANDAARDISEERDE GEBRUIKSSTATISTIEK .....	8
B. VERDELING IN VOLUMES VAN DE GEPRESTEERDE NOMENCLATUURCODENUMMERS .....	9
C. SPECIALISME VAN DE ZORGVERLENERS .....	10
D. SPECIALISME VAN DE VOORSCHRIJVERS .....	11
E. GESTANDAARDISEERDE GEBRUIKSSTATISTIEK PER GESLACHT EN PER LEEFTIJDSCATEGORIE .....	12
F. GESTANDAARDISEERDE GEBRUIKSSTATISTIEK IN HET ZIEKENHUIS EN AMBULANT.....	16
G. GESTANDAARDISEERDE GEBRUIKSSTATISTIEK VOLGENS DE TERUGBETALINGSREGELING .....	18
H. EVOLUTIE VAN DE GESTANDAARDISEERDE GEBRUIKSSTATISTIEK .....	20
I. GEOGRAFISCHE VARIATIES VAN DE GESTANDAARDISEERDE GEBRUIKSSTATISTIEK.....	24
J. GESTANDAARDISEERDE UITGAVEN VOOR GENEESKUNDIGE VERZORGING TEN LASTE VAN DE VERZEKERING .....	29
<b>4. SAMENVATTING VAN DE BELANGRIJKSTE GEGEVENS</b> .....	<b>32</b>
<b>5. BIJLAGEN</b> .....	<b>33</b>
A. VARIANTIEANALYSE (ANOVA), BEHALVE BRUSSEL.....	33
B. FREQUENTIE VAN DE GEVALLEN .....	34
C. ZORGSETTINGS VAN TENLASTENEMING VAN DE PATIËNT .....	36
D. CODERINGSVARIATIES EN PRAKTIJKALTERNATIEVEN.....	38

## 1. INLEIDING

De Cel Doelmatige Zorg binnen de Directie Onderzoek-Ontwikkeling-Kwaliteitspromotie van de Dienst voor Geneeskundige Verzorging van het RIZIV werd opgericht als gevolg van de Bestuursovereenkomst 2016-2018 van het RIZIV<sup>1</sup>. In artikel 35 wordt in "de oprichting van een Cel doelmatige zorg met specifieke focus op een geïntegreerde aanpak voor een rationeel gebruik van de middelen" voorzien. Het project met het oog op de oprichting van de Cel Doelmatige Zorg is in het tweede trimester 2017 gelanceerd.

De concrete oprichting van de cel is geformaliseerd in het "Actieplan handhaving in de gezondheidszorg 2016-2017" dat het RIZIV op 18 juli 2016 heeft gepubliceerd<sup>2</sup>. In dat plan worden een dertigtal maatregelen opgesomd om de gezondheidszorg efficiënter te maken door een adequate praktijkvoering te bevorderen en nutteloze of ongeschikte zorg te bestrijden.

Hierin is overeengekomen dat een van de opdrachten van de Cel Doelmatige Zorg bestaat in een analyse van de "relevantie van de zorg" waarbij het de bedoeling is om onverklaarbare variaties in de consumptie na standaardisatie op te sporen. Die variaties kunnen namelijk wijzen op een mogelijke niet-optimale benutting van de middelen.

De rapporten "Variaties in medische praktijken" bevatten de analyses die in dat kader zijn uitgevoerd. In elk rapport komt een welbepaald thema aan bod.

In dit document worden de becijferde resultaten en de grafieken van de praktijkanalyses<sup>3</sup> Verwijderbare tandprothese (Aangepast) weergegeven en de belangrijkste leessleutels aangereikt.

We hebben aan dit document bewust geen interpretatie toegevoegd, aangezien we deze vaststellingen eerst wilden voorleggen aan de professionele zorgverleners die het best in staat zijn om ze te interpreteren. Dit document is echter vrij toegankelijk om de reflectie over het thema objectief en openlijk te voeren.

---

<sup>1</sup> (Rijksinstituut voor Ziekte- en Invaliditeitsverzekering, 2016)

<sup>2</sup> (Rijksinstituut voor Ziekte- en Invaliditeitsverzekering, 2016)

<sup>3</sup> Er wordt verwezen naar het document "Praktijkvariaties - Methode" waar de geïnteresseerde lezer meer uitleg kan vinden over de methode die voor deze kwantitatieve analyses is gebruikt.

## 2. SPECIFIEKE ANALYSEMETHODE

### A. Nomenclatuurcodenummers van het RIZIV die in de analyse zijn opgenomen

De nomenclatuurcodenummers van het RIZIV die in de analyse zijn opgenomen, worden hieronder opgesomd:

Ambulant	Gehospitaliseerd	Aantallen	Uitgaven	Omschrijving	Creatiedatum	Schrappingsdatum	Groep N	Waarde
306832	306843	ja	ja	* Uitneembare bovenprothese van twaalf tanden	15-01-1993		N04	L600
306854	306865	ja	ja	* Uitneembare onderprothese van twaalf tanden	15-01-1993		N04	L600
306876	306880	ja	ja	* Uitneembare bovenprothese van dertien tanden	15-01-1993		N04	L600
306891	306902	ja	ja	* Uitneembare onderprothese van dertien tanden	15-01-1993		N04	L600
306913	306924	ja	ja	* Volledige uitneembare bovenprothese	01-01-1992		N04	L600
306935	306946	ja	ja	* Volledige uitneembare onderprothese	01-01-1992		N04	L600
307731	307742	ja	ja	* Uitneembare bovenprothese van één tand	01-08-1996		N04	L376
307753	307764	ja	ja	* Uitneembare onderprothese van één tand	01-08-1996		N04	L376
307775	307786	ja	ja	* Uitneembare bovenprothese van twee tanden	01-08-1996		N04	L376
307790	307801	ja	ja	* Uitneembare onderprothese van twee tanden	01-08-1996		N04	L376
307812	307823	ja	ja	* Uitneembare bovenprothese van drie tanden	01-08-1996		N04	L376
307834	307845	ja	ja	* Uitneembare onderprothese van drie tanden	01-08-1996		N04	L376
307856	307860	ja	ja	* Uitneembare bovenprothese van vier tanden	01-08-1996		N04	L376
307871	307882	ja	ja	* Uitneembare onderprothese van vier tanden	01-08-1996		N04	L376
307893	307904	ja	ja	* Uitneembare bovenprothese van vijf tanden	01-08-1996		N04	L376
307915	307926	ja	ja	* Uitneembare onderprothese van vijf tanden	01-08-1996		N04	L376
307930	307941	ja	ja	* Uitneembare bovenprothese van zes tanden	01-08-1996		N04	L412
307952	307963	ja	ja	* Uitneembare onderprothese van zes tanden	01-08-1996		N04	L412
307974	307985	ja	ja	* Uitneembare bovenprothese van zeven tanden	01-08-1996		N04	L412
307996	308000	ja	ja	* Uitneembare onderprothese van zeven tanden	01-08-1996		N04	L412
308011	308022	ja	ja	* Uitneembare bovenprothese van acht tanden	01-05-1995		N04	L453
308033	308044	ja	ja	* Uitneembare onderprothese van acht tanden	01-05-1995		N04	L453
308055	308066	ja	ja	* Uitneembare bovenprothese van negen tanden	01-05-1995		N04	L453
308070	308081	ja	ja	* Uitneembare onderprothese van negen tanden	01-05-1995		N04	L453
308092	308103	ja	ja	* Uitneembare bovenprothese van tien tanden	01-05-1995		N04	L526
308114	308125	ja	ja	* Uitneembare onderprothese van tien tanden	01-05-1995		N04	L526
308136	308140	ja	ja	* Uitneembare bovenprothese van elf tanden	01-05-1995		N04	L526
308151	308162	ja	ja	* Uitneembare onderprothese van elf tanden	01-05-1995		N04	L526
308335	308346	ja	ja	* Vervroegd vernieuwen - in geval van ingrijpende anatomische wijziging op niveau van de dragende weefsels - van een uitneembare partiële of volledige prothese die een tegemoetkoming van de verplichte verzekering voor geneeskundige verzorging heeft genoten. Het honorarium voor het vervroegd vernieuwen van prothesen is gelijk aan het honorarium vastgesteld voor identieke prothesen zoals voorzien in de rubriek A van deze paragraaf	01-08-1998		N04	L600
378335	378346	ja	ja	* Vervroegd vernieuwen - in geval van ingrijpende anatomische wijziging op niveau van de dragende weefsels - van een uitneembare partiële of volledige prothese die een tegemoetkoming van de verplichte verzekering voor geneeskundige verzorging heeft genoten. Het honorarium voor het vervroegd vernieuwen van prothesen is gelijk aan het honorarium vastgesteld voor identieke prothesen zoals voorzien in artikel 5, § 2.	01-09-2005		N04	L600
378954	378965	ja	ja	* Uitneembare bovenprothese : maximum	01-09-2005		N04	L600
378976	378980	ja	ja	* Uitneembare onderprothese : maximum	01-09-2005		N04	L600

Deze tabel bevat de nomenclatuurcodenummers van het RIZIV die in de analyse zijn opgenomen met de vermelding van hun eventuele opname in de analyses van de verstrekkingen en de uitgaven, en hun beschrijving, hun creatie- en schrappingsdatum, hun eventuele N-groep (van de RIZIV-nomenclatuur) en hun waarde.

## B. Historiek van de nomenclatuurcodenummers

Ambulant	Gehospitaliseerd	Datum	Omschrijving
NA	NA	NA	NA



In deze tabel wordt de historiek weergegeven van de beschrijvingen van de nomenclatuurcodenummers van het RIZIV die in de analyse zijn opgenomen, in het geval van wijzigingen aangebracht tijdens de periode 2012-2022.

## C. Gegevensbron en analyseperiode

De gegevens die in de analyses zijn opgenomen, zijn afkomstig van deze databanken:

<b>Document N</b>	voor aantallen en uitgaven van verzekerden (die voldoen aan selectie) waarvan leeftijd, geslacht, voorkeursregeling en arrondissement gekend is in 2012-2022
<b>Document P</b>	voor aantallen en uitgaven van verzekerden (die voldoen aan selectie) per specialisatie in 2022
<b>Document P, SHA, ADH</b>	voor redundantiewaarden per patiënt en verdeling per type zorg in 2021
-	-

<b>Analyseperiode</b>	2012-2022
-----------------------	-----------



Document N: De N-documenten zijn maandelijkse gegevens die binnen een termijn van drie maanden door de verzekeringsinstellingen aan het RIZIV worden bezorgd. Die gegevens omvatten het aantal verstrekkingen, de data en de honoraria en worden om de zes maanden verzameld en aangevuld met de patiëntengegevens van de verzekeringsinstellingen: leeftijd, geslacht, sociale categorie en arrondissement van de woonplaats. De N-documenten kunnen echter niet worden gebruikt om combinaties van verstrekkingen per verzekerde te analyseren.

Document P: De P-documenten zijn semestriële gegevens die binnen een termijn van vier maanden door de verzekeringsinstellingen aan het RIZIV worden bezorgd. Die gegevens omvatten de verrichte verstrekkingen, de zorgverleners, de voorschrijvers, de plaatsen van verstrekking en de plaatsen van ziekenhuisopname. De P-documenten kunnen worden gebruikt om de medische consumptie en de tarifiering te volgen, maar niet om de verstrekkingen per patiënt te groeperen.

Documenten SHA, ADH : zijn jaarlijkse gegevens die binnen een termijn van zes maanden door de verzekeringsinstellingen aan het RIZIV worden bezorgd. Ze omvatten alle verstrekkingen die respectievelijk tijdens een daghospitalisatie en tijdens een klassieke hospitalisatie in de algemene ziekenhuizen worden verricht, per verblijf.

## D. Selectiecriteria

Er werden sommige filters op de gegevens toegepast om slechts een deel van de populatie in de analyses te selecteren. De toegepaste filters zullen indien nodig in de onderstaande tabel worden weergegeven:

OP DE GEGEVENS TOEGEPASTE FILTERS	
Geslacht	vrouwen en mannen
Leeftijd	alle
-	-

## E. Standaardisatie

De gegevens worden vóór de analyse gestandaardiseerd per jaar o.b.v. leeftijd, geslacht en voorkeursregeling voor arrondissementen, provincies en gewesten (standaardisatie o.b.v. bevolking in 2022).

**Standaardisatie** is een proces waarmee populaties voor een of meer analysecriteria vergelijkbaar worden gemaakt. Als er een verschil tussen die populaties wordt waargenomen, zal hieruit dus kunnen worden afgeleid dat dit verschil niet te wijten is aan de criteria die bij de standaardisatie in aanmerking zijn genomen.

## 3. RESULTATEN

### A. Nationaal gestandaardiseerde gebruiksstatistiek

	<b>TOTAAL</b>
<b>Gemiddeld aantal interventies per jaar</b>	<b>145.044</b>
<b>Gestandaardiseerde gebruiksstatistiek per 100 000 verzekerden</b>	<b>1.252</b>



## B. Verdeling in volumes van de gepresteerde nomenclatuurcodenummers

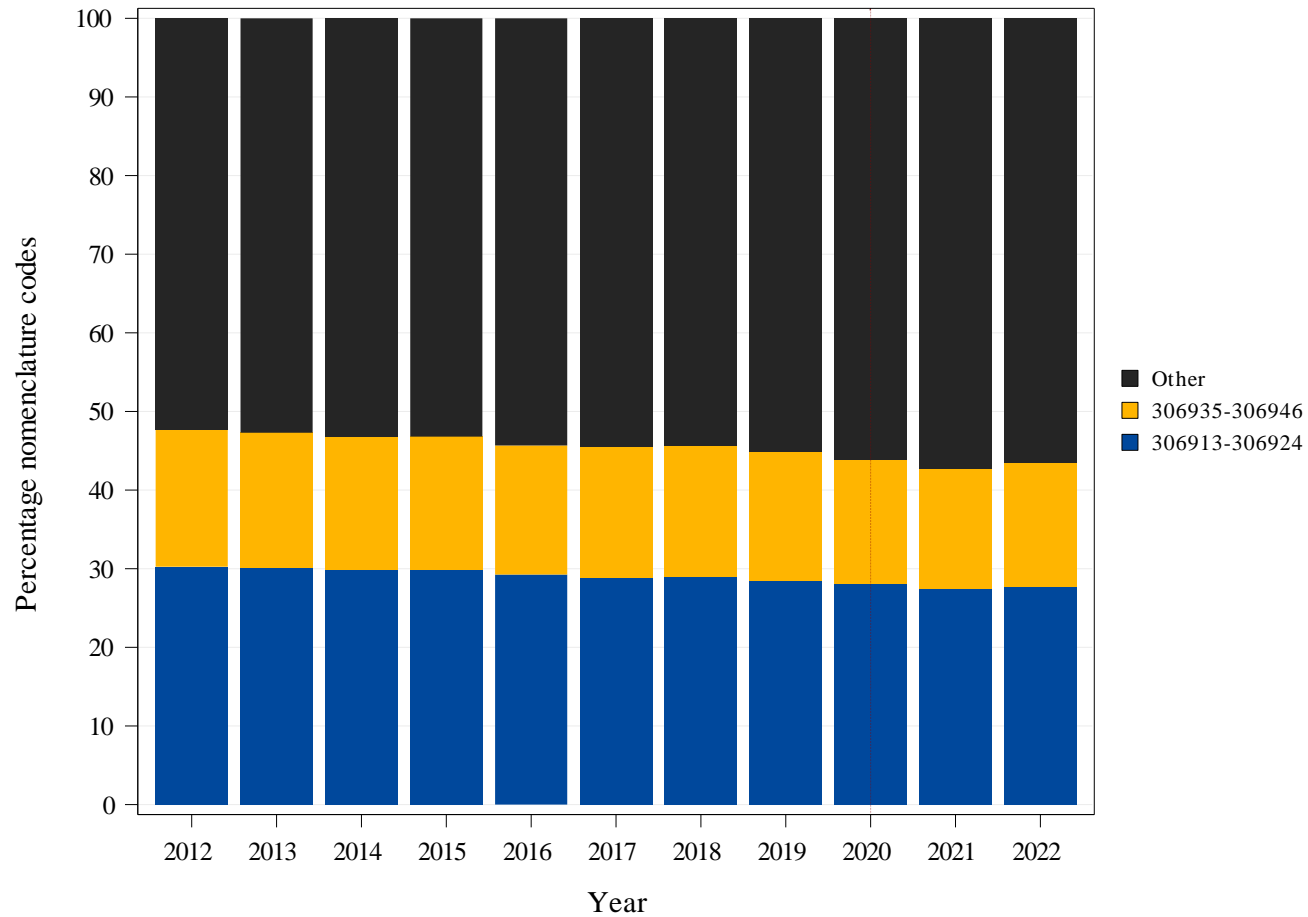

Zie de Nomenclatuurcodenummers van het RIZIV die in de analyse zijn opgenomen, op pagina 4, voor meer informatie over deze codes.  
N.B.: Het jaar 2020 werd aangegeven door een verticale stippellijn, om de aandacht te vestigen op de impact van de COVID-19 crisis.

## C. Specialisme van de zorgverleners

Specialisatie verstrekker	Aantal verstrekkers	Aantal verstrekkers codes	% verstrekkers codes	Mediaan aantal verstrekkingen	Q3 aantal verstrekkingen	% Verstrekkingen
Tandartsen	8024	6486	81%	16	29	97,31%
Tandartsen in opleiding	1192	454	38%	5	11	2,52%
Andere specialiteiten	1041	49	5%	11	13	0,17%
Totaal	10257	6989	68%	15	28	100,00%



In deze tabel worden respectievelijk de volgende niet-gestandaardiseerde gegevens per medisch specialisme weergegeven (cijfers voor het jaar 2022):

- Aantal zorgverleners per specialisme die minstens één verstrekking hebben geattesteerd (De cijfers worden uitzonderlijk geëxtrapoleerd uit een enkel semester als in de kop een \* wordt aangegeven, anders wordt het volledige jaar in aanmerking genomen);
- Aantal zorgverleners die nomenclatuurcodenummers hebben geattesteerd die in deze analyse zijn opgenomen;
- Percentage zorgverleners die deze codenummers hebben geattesteerd ten opzichte van het aantal zorgverleners die minstens één verstrekking hebben geattesteerd;
- Het mediane en derde kwartiel aantal verstrekkingen per zorgverlener (die codenummers attesteren);
- Percentage verstrekkingen, namelijk de verhouding tussen het aantal verstrekkingen die door dat specialisme zijn geattesteerd en het totale aantal verstrekkingen.

## D. Specialisme van de voorschrijvers

Specialisatie voorschrijver	Aantal voorschrijvers	Aantal voorschrijvers codes	% voorschrijvers codes	Mediaan aantal verstrekkingen	Q3 aantal verstrekkingen	% Verstrekkingen
Niet van toepassing	0	0	0%	0	0	100,00%



In deze tabel worden respectievelijk de volgende niet-gestandaardiseerde gegevens per medisch specialisme weergegeven (cijfers voor het jaar 2022):

- Aantal voorschrijvers die minstens één verstrekking hebben voorgeschreven (De cijfers worden uitzonderlijk geëxtrapoleerd uit een enkel semester als in de kop een \* wordt aangegeven, anders wordt het volledige jaar goed in aanmerking genomen);
- Aantal voorschrijvers die nomenclatuurcodenummers hebben voorgeschreven die in deze analyse zijn opgenomen;
- Percentage voorschrijvers die deze codenummers hebben voorgeschreven ten opzichte van het aantal zorgverleners die minstens één verstrekking hebben voorgeschreven;
- Het mediane aantal en derde kwartiel verstrekkingen per voorschrijver (die codenummers voorschrijven);
- Percentage voorgeschreven verstrekkingen, namelijk de verhouding tussen het aantal verstrekkingen die door dat specialisme zijn voorgeschreven en het totale aantal voorgeschreven verstrekkingen.

## E. Gestandaardiseerde gebruiksstatistiek per geslacht en per leeftijdscategorie

	TOTAL
<i>Gemiddeld aantal interventies per jaar</i>	<b>145.044</b>
Mediane leeftijd (jaar)	<b>68</b>
Gemiddelde leeftijd (jaar)	<b>68,53</b>
Max./Min. ratio van de mediane leeftijd (per arrondissement)	<b>1,08</b>
Percentage vrouwen	<b>54,89%</b>

### Max./Min. ratio:

De max./min. ratio is een spreidingsmaat voor de waarden. Die wordt in dit rapport berekend via de verhouding tussen de teruggevonden maximale waarde voor de variabele in alle arrondissementen en de minimale waarde. Als die minimum-waarde gelijk is aan nul, dan kan de max./min. ratio niet worden berekend en zal er "NA" (d.w.z. "not applicable") worden vermeld.

# Tandartsen - Verwijderbare tandprothese (Aangepast)

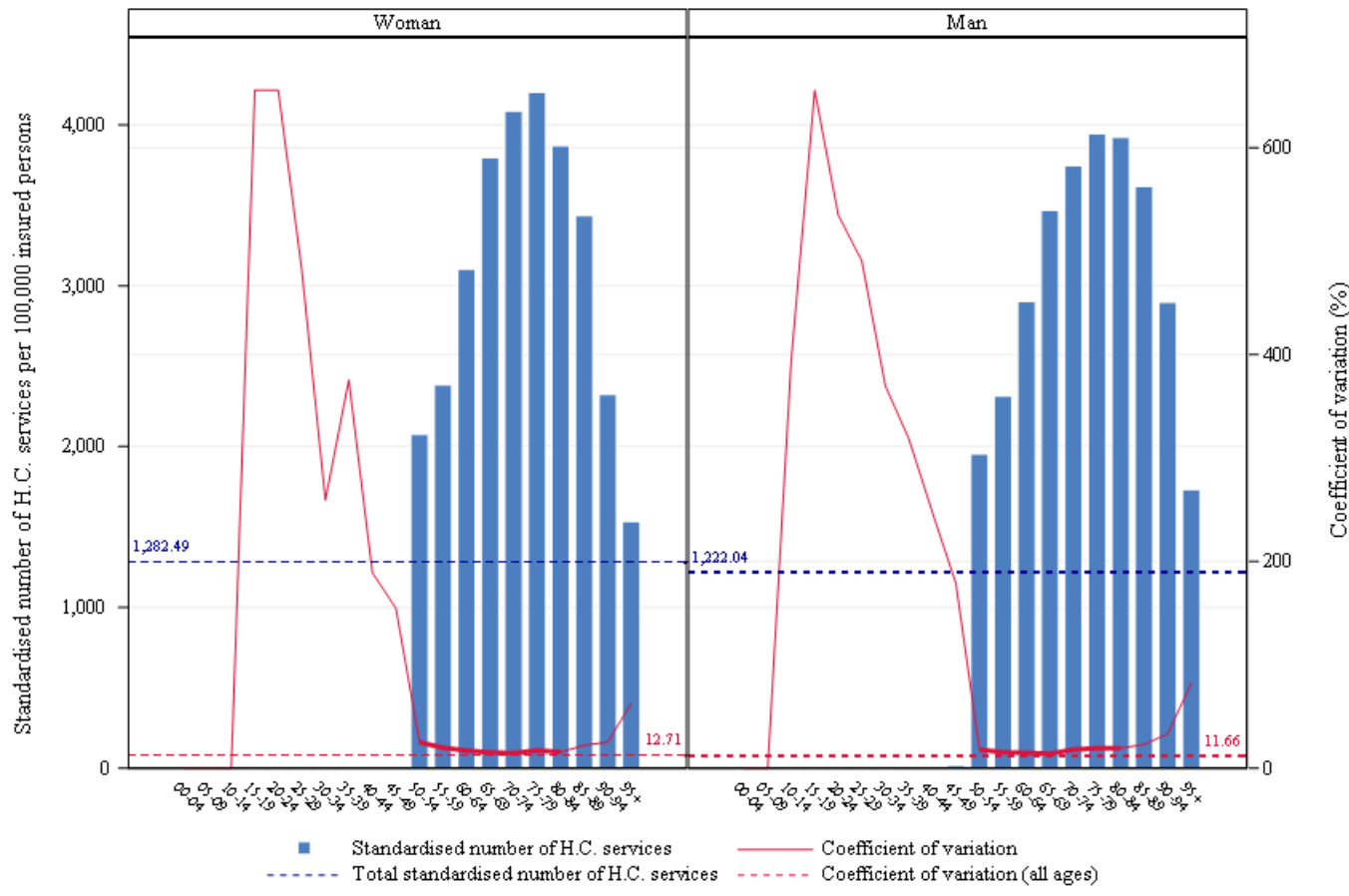

Deze grafiek bestaat uit staafdiagrammen voor elk geslacht. De **variatioecoëfficiënt**, weergegeven met de rode lijn, is een relatieve spreidingsmaat voor de vastgestelde gestandaardiseerde gebruiksstatistieken per arrondissement, leeftijdscategorie en geslacht (de standaardafwijking gedeeld door het gemiddelde). Deze lijn wordt in het vet weergegeven voor de leeftijdscategorieën waarin de variatioecoëfficiënt geldig kan worden geïnterpreteerd (d.w.z. voor de leeftijdscategorieën met voldoende verzekerden per arrondissement om te kunnen vergelijken).

De linkse verticale as van de grafiek stemt overeen met de gestandaardiseerde gebruiksstatistiek en de rechtse met de variatioecoëfficiënt. De horizontale as toont de uitsplitsing per leeftijdscategorie. De horizontale stippellijnen geven de totale waarden van de gestandaardiseerde gebruiksstatistieken (in het blauw) en de variatioecoëfficiënt (in het rood) weer.

**Gestandaardiseerde gebruiksstatistiek per 100 000 verzekerden en variatioecoëfficiënt volgens de arrondissementen per leeftijdscategorie en per geslacht voor het jaar 2022**

# Tandartsen - Verwijderbare tandprothese (Aangepast)

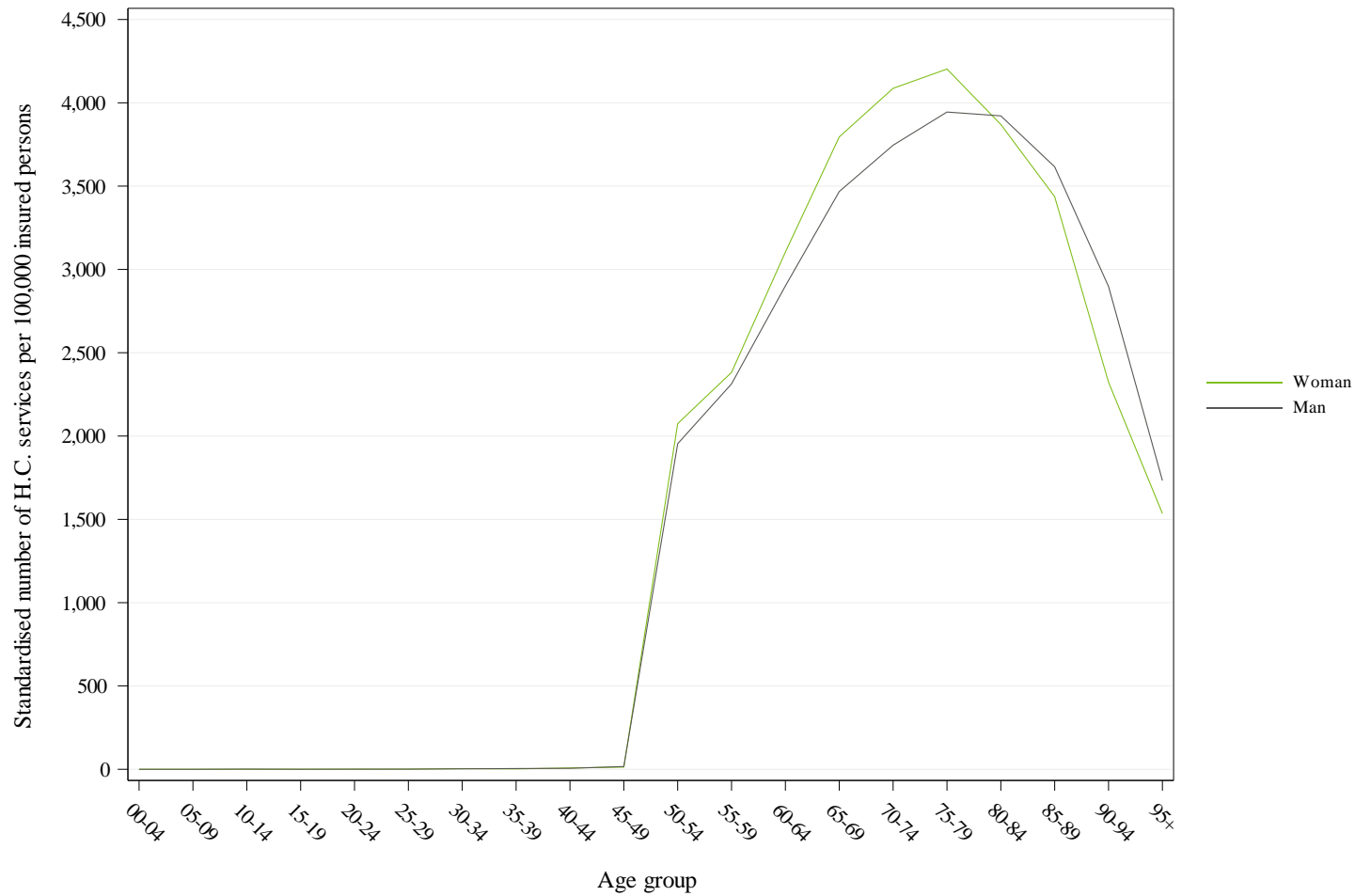

Vergelijking van de gestandaardiseerde gebruikstatistieken per geslacht (per 100 000) in 2022

# Tandartsen - Verwijderbare tandprothese (Aangepast)

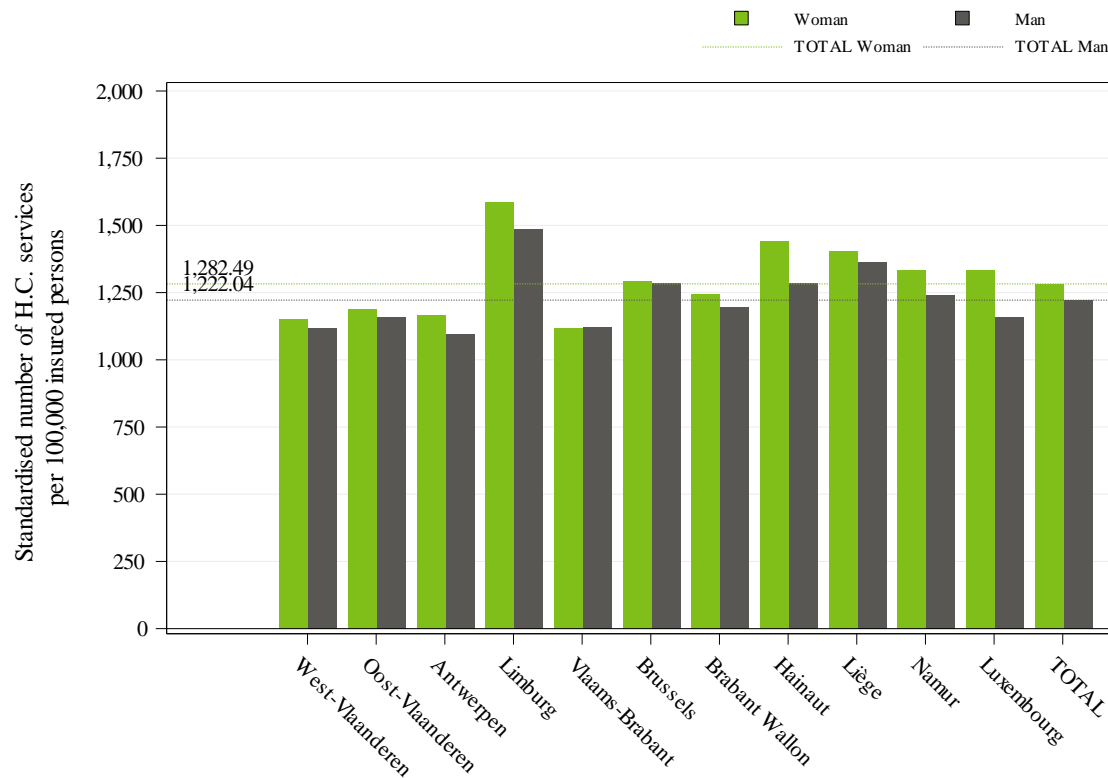

Gestandaardiseerde gebruiksstatistiek per 100 000 verzekerden per geslacht en per provincie voor het jaar 2022

Dit histogram toont de gestandaardiseerde gebruiksstatistieken per provincie en per geslacht. De grijze balkjes geven de percentages mannen weer terwijl de groene balkjes voor elke provincie de percentages vrouwen laten zien. De grijze en groene streepjeslijnen tonen de totale gestandaardiseerde gebruiksstatistieken volgens dezelfde kleurcode.

## F. Gestandaardiseerde gebruiksstatistiek in het ziekenhuis en ambuland

	<b>TOTAAL</b>
<i>Gemiddeld aantal interventies per jaar</i>	<b>145.044</b>
<b>Percentage ambulante verstrekkingen</b>	<b>99,92%</b>
<b>Max./Min. ratio van de ambulante percentages (per arrondissement)</b>	<b>1,01</b>

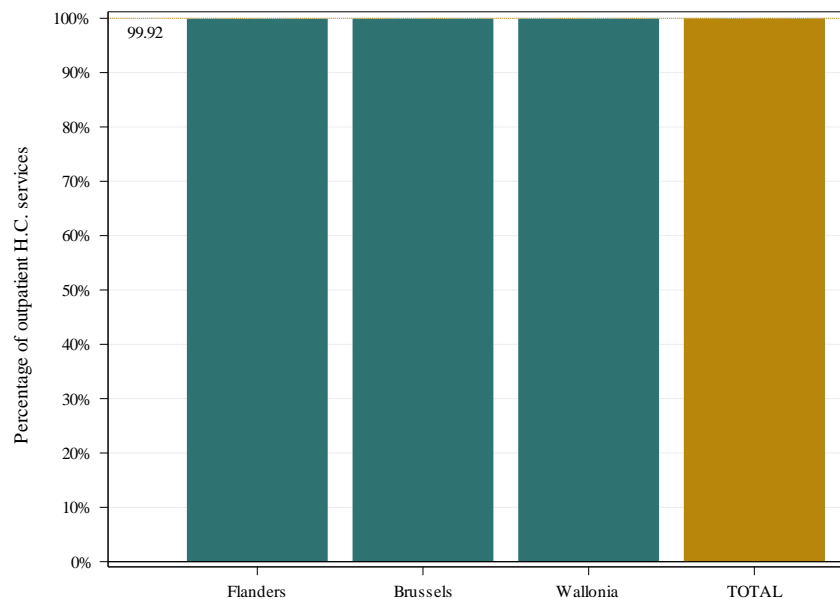

Percentage ambulante verstrekkingen in totaal en per gewest

De grafiek geeft het percentage ambuland verrichte verstrekkingen weer (met inbegrip van de daghospitalisaties), d.w.z. het aantal ambulandte verstrekkingen ten opzichte van het totale aantal verstrekkingen (ambuland en ziekenhuisverblijven). Naast een balkje per gewest, wordt er een balkje voor de Belgische populatie getoond. Die totale verhouding wordt ook met een stippellijn weergegeven.



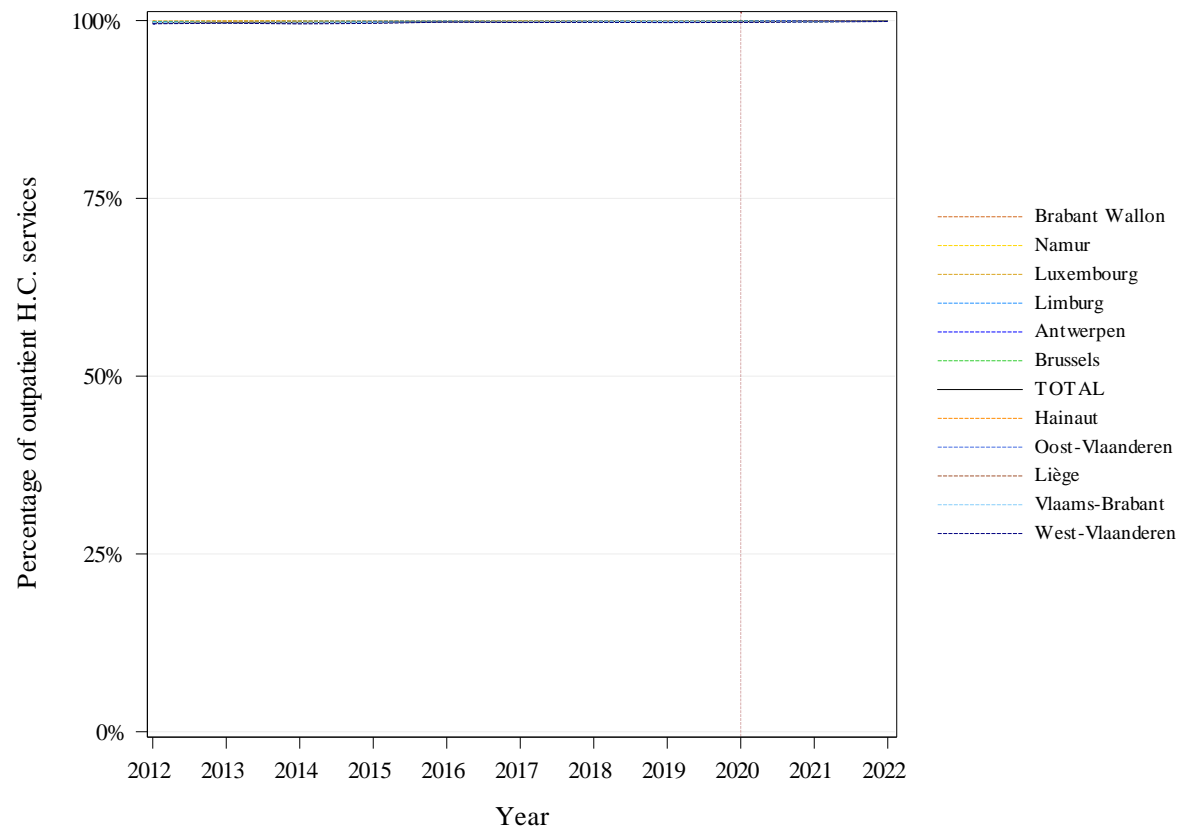

Evolutie van het percentage ambulante verstrekkingen per provincie

N.B.:

- Het jaar 2020 werd aangegeven door een verticale stippellijn, om de aandacht te vestigen op de impact van de COVID-19 crisis
- Een aanvulling op dit hoofdstuk met de details van de tenlasteneming van de patiënten per zorgomgeving gaat als [bijlage bij dit rapport](#) (zie p.36)

## G. Gestandaardiseerde gebruiksstatistiek volgens de terugbetalingsregeling

	TOTAAL
<i>Gemiddeld aantal interventies per jaar</i>	<b>145.044</b>
Percentage voorkeurregeling	<b>29,26%</b>
Gestandaardiseerde gebruiksstatistiek met voorkeurregeling (per 100 000)	<b>1.738</b>
Gestandaardiseerde gebruiksstatistiek zonder voorkeurregeling (per 100 000)	<b>1.145</b>
Ratio Voorkeurregeling/Algemene regeling	<b>1,52</b>

# Tandartsen - Verwijderbare tandprothese (Aangepast)

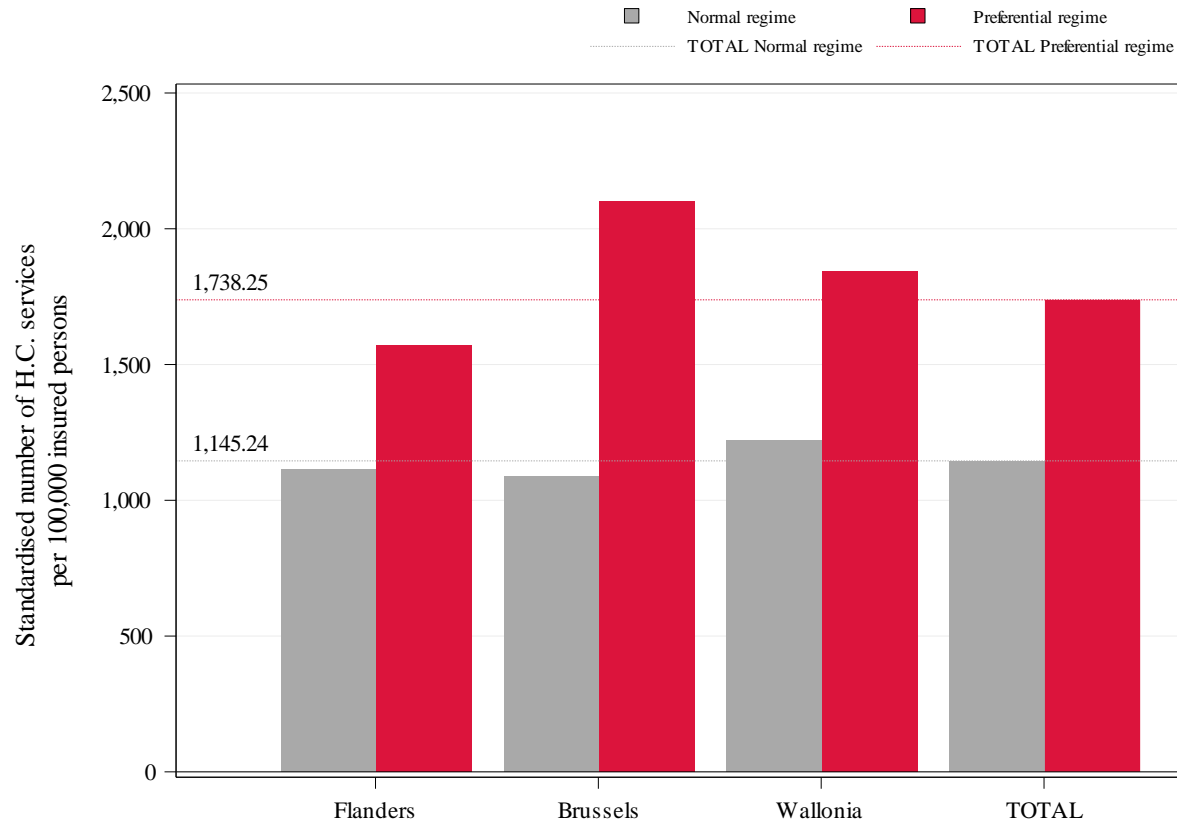

Gestandaardiseerde gebruikstatistiek volgens de terugbetalingsregeling en de gewesten

## H. Evolutie van de gestandaardiseerde gebruiksstatistiek

	TOTAAL	Statistische significantie
<b>Gemiddeld aantal interventies per jaar</b>	<b>145.044</b>	
Trend (2012-2022)	-2,30%	*** (-2,21%)
Trend (2012-2019)	-2,29%	*
Trend (2019-2022)	-2,32%	

De hier berekende trends stemmen overeen met het gemiddeld jaarlijks groeipercentage.

Een niet-significante statistische test wijst erop dat de trend geschat door het model (tussen haakjes) stabiel is, of dat er geen trendbreuk is.

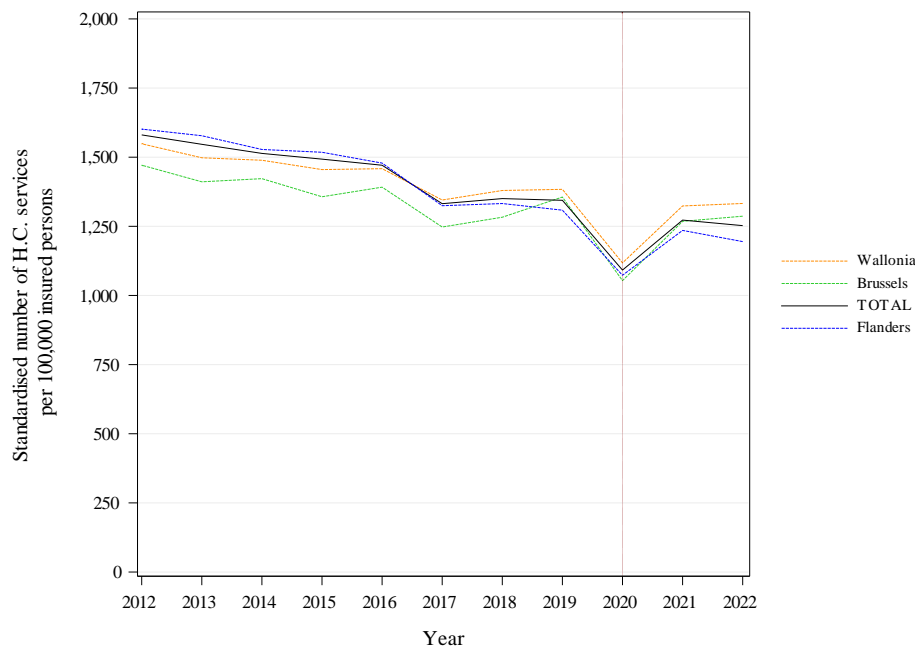

Deze grafiek toont een gekleurde curve per gewest en een zwarte curve voor de volledige Belgische bevolking. Op de horizontale as worden de jaren weergegeven en op de verticale as de gestandaardiseerde gebruiksstatistiek per 100 000 verzekerden.

N.B.: Het jaar 2020 werd aangegeven door een verticale stippellijn, om de aandacht te vestigen op de impact van de COVID-19 crisis.

Evolutie per gewest van de gestandaardiseerde gebruiksstatistiek per 100 000 verzekerden

# Tandartsen - Verwijderbare tandprothese (Aangepast)

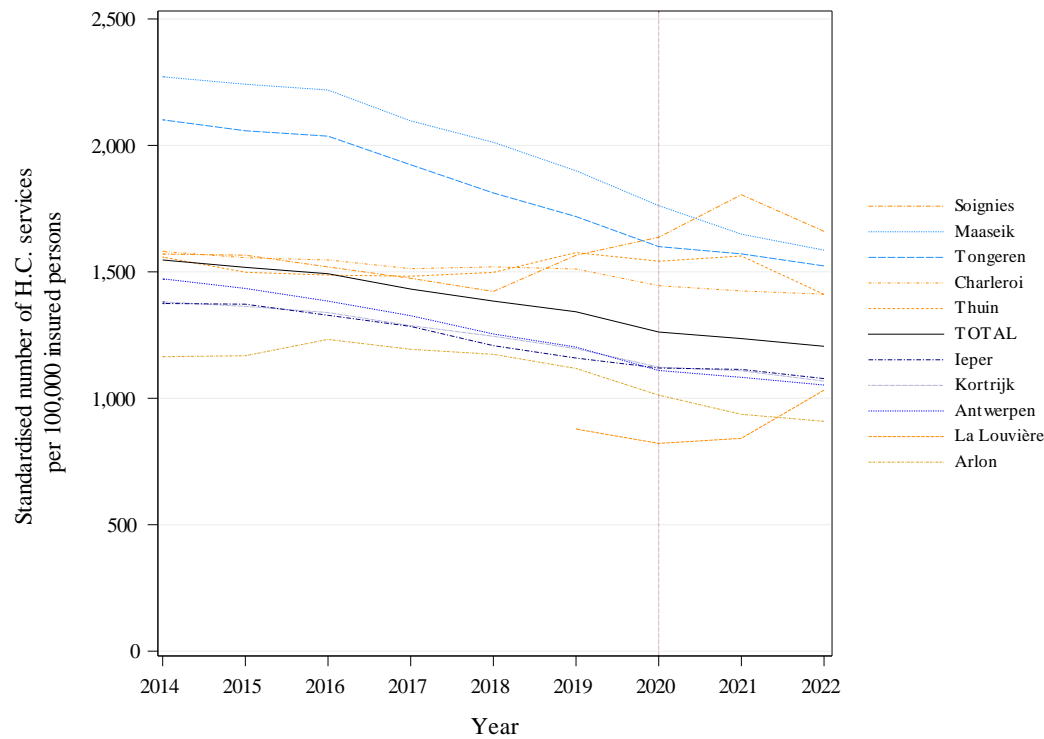

Evolutie per arrondissement van de gestandaardiseerde gebruiksstatistiek per 100 000 verzekerden

Deze grafiek toont een gekleurde curve per arrondissement en een zwarte curve voor de volledige Belgische bevolking. Op de horizontale as worden de jaren weergegeven en op de verticale as de gestandaardiseerde gebruiksstatistiek per 100 000 verzekerden.

Om de evolutieve trends beter te kunnen weergeven, zijn de geïllustreerde percentages een **voortschrijdend gemiddelde** van de percentages in de periode van 3 jaar die voorafgaat aan het in aanmerking genomen jaar (het betreffende jaar inbegrepen).

In deze grafiek worden slechts de 5 arrondissementen met de hoogste gemiddelde percentages en de 5 arrondissementen met de laagste gemiddelden over de laatste 3 onderzochte jaren weergegeven.

N.B.: Het jaar 2020 werd aangegeven door een verticale stippellijn, om de aandacht te vestigen op de impact van de COVID-19 crisis.

## Tandartsen - Verwijderbare tandprothese (Aangepast)

		Gebruiks- statistiek	Jaarlijkse groei			Trend- breuk
		2022 (per 10 <sup>5</sup> ver- zekerden)	2012- 2022	2012- 2019	2019- 2022	
Provincies	West-Vlaanderen	1136,8	-2,36%	-2,39%	-2,30%	NA
	Oost-Vlaanderen	1175,38	-2,45%	-2,26%	-2,89%	NA
	Antwerpen	1133,03	-3,31%	-3,33%	-3,27%	NA
	Limburg	1534,33	-3,31%	-3,24%	-3,48%	NA
	Vlaams-Brabant	1120,42	-3,00%	-2,97%	-3,08%	NA
	Brussel	1286,65	-1,33%	-1,16%	-1,73%	NA
	Waals-Brabant	1213,76	-1,32%	-1,76%	-0,29%	NA
	Henegouwen	1365,53	-1,21%	-1,47%	-0,60%	NA
	Luik	1380,56	-1,88%	-1,93%	-1,76%	NA
	Namen	1287,24	-1,52%	-1,21%	-2,23%	NA
	Luxemburg	1248,39	-1,46%	-1,48%	-1,41%	NA
Gewesten	Vlaanderen	1194,79	-2,89%	-2,85%	-2,98%	NA
	Brussel	1286,65	-1,33%	-1,16%	-1,73%	NA
	Wallonië	1332,68	-1,49%	-1,59%	-1,25%	NA
<b>TOTAAL</b>		<b>1252,49</b>	<b>-2,30%</b>	<b>-2,29%</b>	<b>-2,32%</b>	<b>*</b>

Evolutie van de gebruiksstatistiek per provincie en per gewest

Deze tabel vermeldt naast de gestandaardiseerde **gebruiksstatistiek** voor het laatste onderzochte jaar (2022) ook de gemiddelde **groeipercentages** per provincie, per gewest en in totaal, zowel voor de volledige periode (2012-2022), als voor de laatste jaren (2019-2022) en voor de periode die voorafgaat aan de laatste jaren (2012-2019).

Om na te gaan of de trend van de laatste jaren verschilt van de trend in de jaren die voorafgaan, wordt een lineair mixed model gefit in twee fasen. In de eerste fase wordt getest of de trend in de laatste jaren verschilt van de trend in de jaren die voorafgaan op nationaal niveau. Vervolgens wordt, als de test significant is, getest of de verandering van trend significant is op het niveau van elke provincie, elk gewest en nationaal. De gegevens van 2020 werden van de analyses uitgesloten.

De significantie van de trendbreuk wordt gerapporteerd in de trendbreukkolom: \* P-waarde  $\leq 0,05$  / \*\* P-waarde  $\leq 0,01$  / \*\*\* P-waarde  $\leq 0,001$  en NS voor een niet-significante trendbreuk.

De waarden "NA" worden vermeld wanneer de nomenclatuurcodenummers die in de analyse zijn opgenomen, niet werden toegepast in de volledige periode van de laatste in aanmerking genomen jaren, of wanneer de statistische testen niet kunnen worden uitgevoerd.

# Tandartsen - Verwijderbare tandprothese (Aangepast)

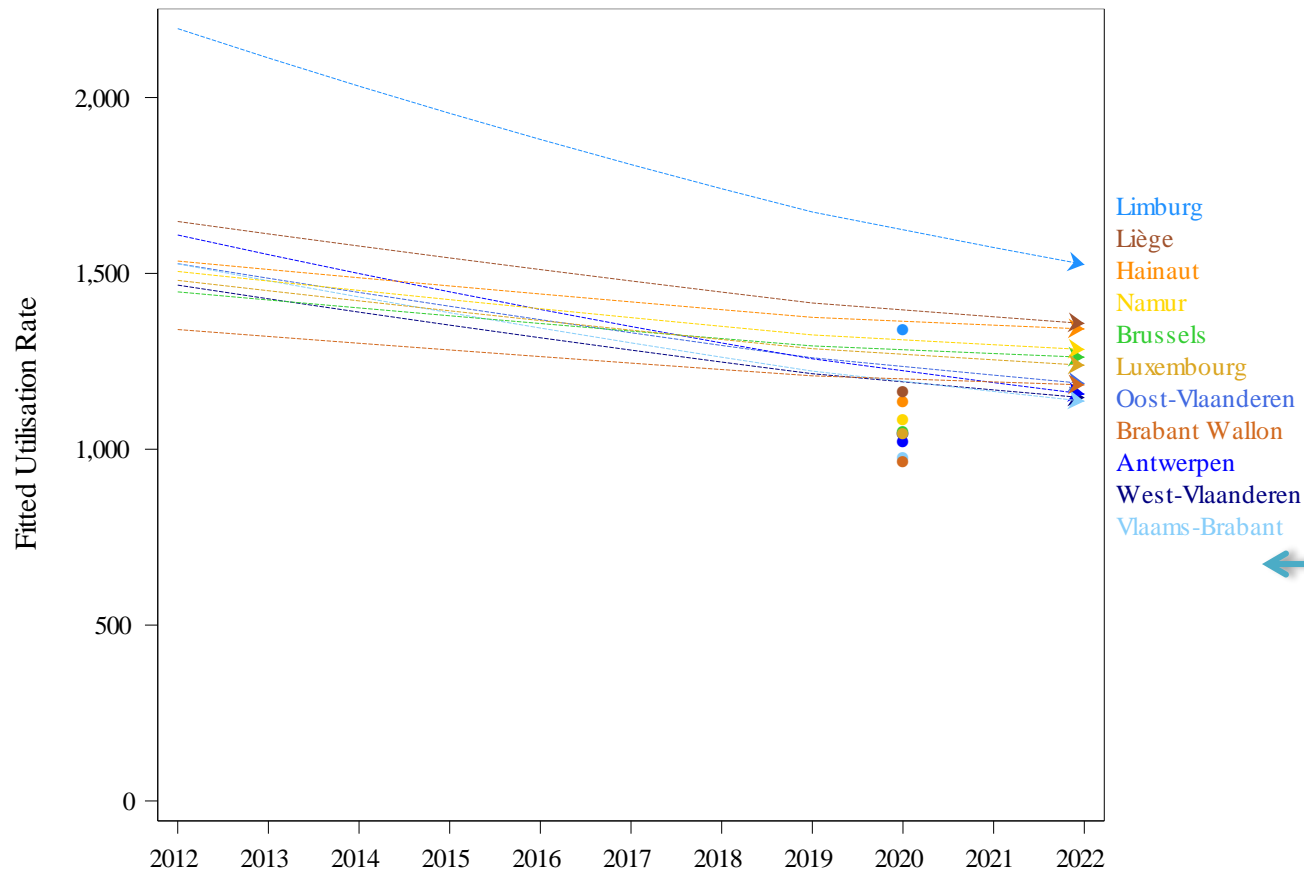

Regressielijnen per provincie met mogelijks een verschillende helling voor de laatste jaren (2019-2022) in vergelijking met die voor de jaren die aan deze periode vooraf gaan (2012-2019).

De gegevens van 2020 werden uitgesloten van de analyses maar zijn ter informatie aangegeven op de grafiek.

Trendbreuk beoordelingsmodel per provincie - Regressielijnen

## I. Geografische variaties van de gestandaardiseerde gebruiksstatistiek

	<b>TOTAAL</b>
<i>Gemiddeld aantal interventies per jaar</i>	<b>145.044</b>
<b>Variatiecoëfficiënt (2022)</b>	<b>11,63</b>
<b>Max./Min. ratio* van de gestandaardiseerde gebruiksstatistieken (per gewest)</b>	<b>1,12</b>
<b>Max./Min. ratio* van de gestandaardiseerde gebruiksstatistieken (per arrondissement)</b>	<b>1,67</b>

<b>Variatiecoëfficiënt (2020-2022)</b>	<b>12,35</b>
<b>Variatiecoëfficiënt (2012-2014)</b>	<b>13,22</b>
<i>Statistisch significant verschil? (<math>p \leq 0.05</math>)</i>	<i>Neen</i>

\* Een resultaat "NA" wordt vermeld bij een niet berekenbare ratio, d.w.z. als de minimumwaarde gelijk is aan nul (cf. E. Gestandaardiseerde gebruiksstatistiek per geslacht en per leeftijdscategorie)



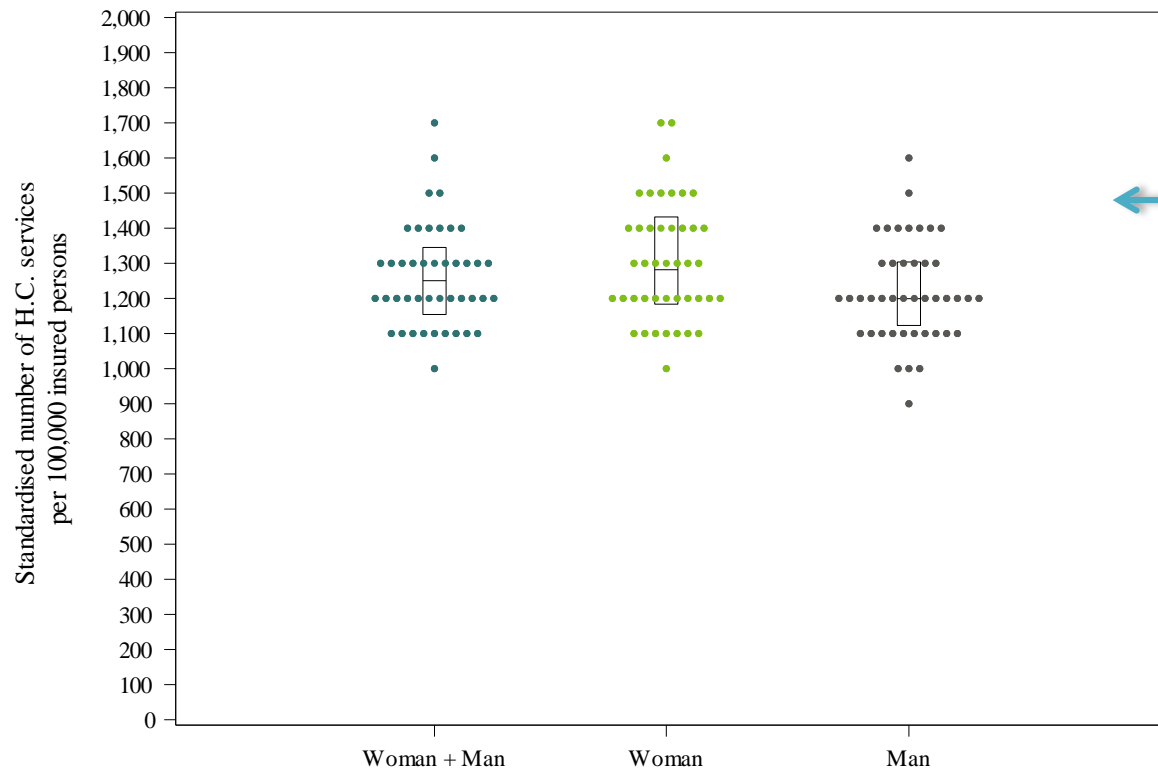

"Dotplot-verdeling" van de gestandaardiseerde gebruiksstatistiek per arrondissement per geslacht

Een **dotplot**-grafiek is een spreidingsdiagram dat nuttig is om de aandacht te vestigen op groeperingen van gegevens, gaten in de verdeling of op extreme waarden. In dit geval geeft elk punt de gebruiksstatistiek van een arrondissement weer voor de volledige populatie of per geslacht.

De percentages worden afgerond volgens de waarde van het maximumpercentage (tot op de eenheid, een tiende, een honderdste, ...) voor een betere groepering van de waarden.

De grafiek toont ook een box met het 25<sup>ste</sup>, 50<sup>ste</sup> en 75<sup>ste</sup> percentiel van de niet-afgeronde gestandaardiseerde gebruiksstatistieken voor alle arrondissementen. De lijn onderaan de box stemt overeen met het 25<sup>ste</sup> percentiel terwijl het 75<sup>ste</sup> percentiel wordt weergegeven door de bovenste lijn. De lijn in de box stemt overeen met het 50<sup>ste</sup> percentiel.



Kaart met de verdeling per arrondissement van de gestandaardiseerde gebruiksstatistiek



Op deze kaart van België worden de arrondissementsgrenzen met fijne lijnen en de provinciegrenzen met dikke lijnen aangegeven. De arrondissementen zijn ingekleurd aan de hand van een kleurenschaal die gebaseerd is op de verhouding tussen de gebruiksstatistiek in dat arrondissement en de nationale Belgische (totale) gebruiksstatistiek. Die verhouding wordt uitgedrukt in percentages: bijvoorbeeld 0% als de ratio van het arrondissement gelijk is aan de nationale ratio, 20% als het percentage 20% hoger ligt en -20% als het percentage 20% lager ligt. De percentages worden berekend op basis van de gestandaardiseerde gebruiksstatistiek van het laatste onderzochte jaar en worden in schijven van 20% verdeeld. De volgende kleuren worden gebruikt:

Kleur	Categorie
Dark Red	Meer dan 50%
Red	Tussen 30% en 50%
Orange	Tussen 10% en 30%
Yellow	Tussen -10% en 10%
Light Green	Tussen -30% en -10%
Green	Tussen -50% en -30%
Dark Green	Minder dan -50%
White	Geen gebruik

N.B.: De interpretatie van deze kaart moet parallel gebeuren met die van de [grafiek in funnelplot](#) (p.28)

## Tandartsen - Verwijderbare tandprothese (Aangepast)



Kaart met de verdeling per arrondissement van de gestandaardiseerde uitgaven

Op deze kaart van België worden de arrondissementsgrenzen met fijne lijnen en de provinciegrenzen met dikke lijnen afgebakend. De arrondissementen zijn ingekleurd aan de hand van een kleurenschaal die is gebaseerd op de verhouding tussen de uitgaven in dat arrondissement en de nationale Belgische (totale) uitgaven. Die verhouding wordt in percentages uitgedrukt : bijvoorbeeld 0 % als de uitgaven van het arrondissement gelijk zijn aan de totale uitgaven, 20 % als de uitgaven 20 % hoger liggen en -20 % als de uitgaven 20 % lager liggen. De percentages worden berekend op basis van de gestandaardiseerde uitgaven van het laatste onderzochte jaar en worden per schijven van 20 % verdeeld. De volgende kleuren worden gebruikt:

Kleur	Categorie
Dark Red	Meer dan 50%
Red	Tussen 30% en 50%
Orange	Tussen 10% en 30%
Yellow	Tussen -10% en 10%
Light Green	Tussen -30% en -10%
Green	Tussen -50% en -30%
Dark Green	Minder dan -50%
White	Geen uitgave

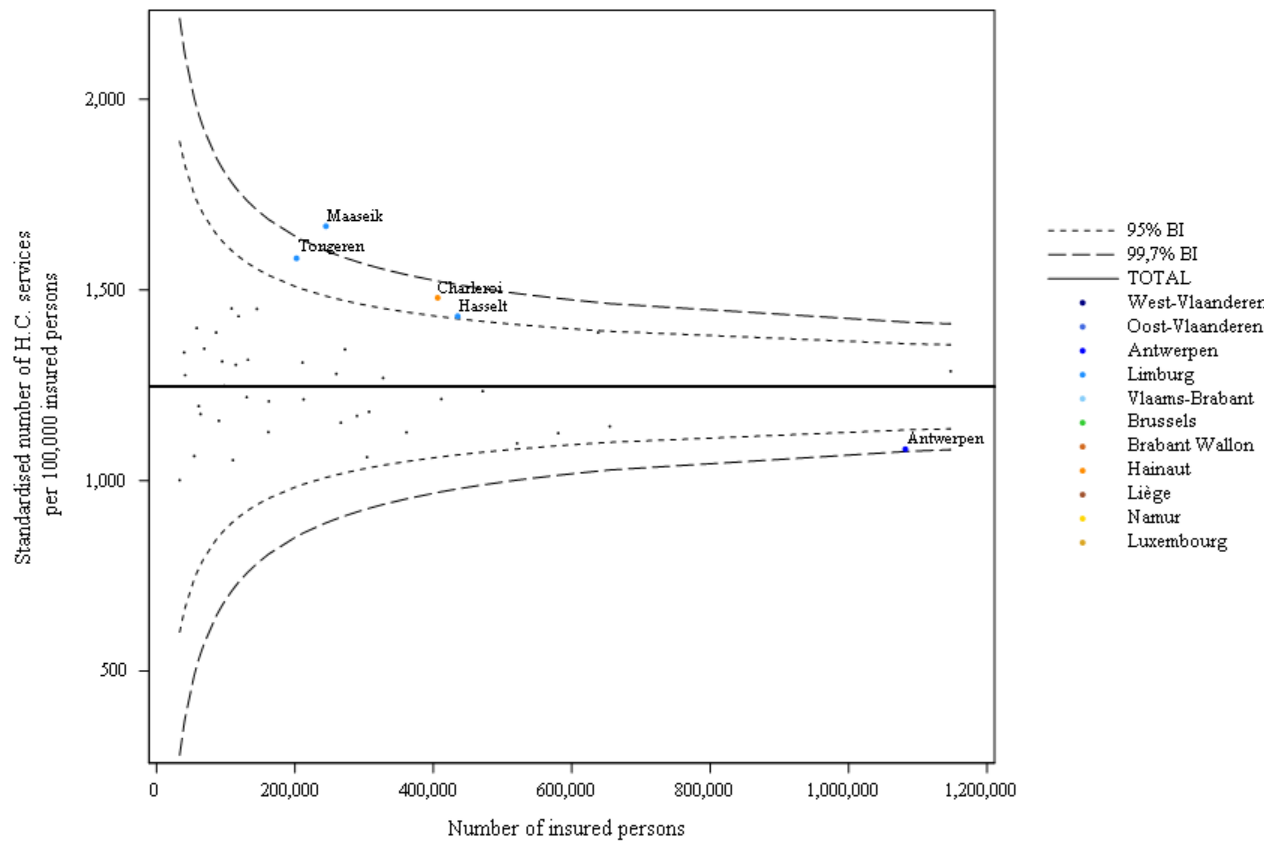

In deze grafiek wordt de gestandaardiseerde gebruiksstatistiek in een arrondissement gepositioneerd ten opzichte van het bevolkingsaantal. Naast de punten per arrondissement worden ook de 95% en 99.7% betrouwbaarheidsintervallen op de grafiek weergegeven. Deze hangen af van het bevolkingsaantal. De dikke horizontale lijn geeft de nationale gestandaardiseerde gebruiksstatistiek weer. De extreme arrondissementen worden geïdentificeerd door de punten die buiten de 99.7% betrouwbaarheidsintervallen vallen. De zone tussen beide betrouwbaarheidsintervallen wordt als "warning zone" beschouwd.

N.B.: De interpretatie van deze grafiek moet parallel gebeuren met die van de [verdelingskaart van de gebruiksstatistiek](#) (p.26)

**"Funnelplot" van de gestandaardiseerde gebruiksstatistiek per arrondissement volgens het aantal verzekerden**

### J. Gestandaardiseerde uitgaven voor geneeskundige verzorging ten laste van de verzekering

	<b>TOTAAL</b>
<i>Gemiddeld aantal interventies per jaar</i>	<b>145.044</b>
Gemiddelde jaarlijkse uitgaven (€)	<b>80.026.536</b>
Gemiddelde kostprijs per interventie (€)	<b>551,74</b>
Gemiddelde jaarlijkse uitgaven per verzekerde (€)	<b>6,91</b>
Max./Min. ratio* van de uitgaven per verzekerde (per gewest)	<b>1,12</b>
Max./Min. ratio* van de uitgaven per verzekerde (per arrondissement)	<b>1,85</b>

\* Een resultaat "NA" wordt vermeld bij een niet berekenbare ratio, d.w.z. als de minimumwaarde gelijk is aan nul (cf. E. Gestandaardiseerde gebruiksstatistiek per geslacht en per leeftijdscategorie)

## Tandartsen - Verwijderbare tandprothese (Aangepast)

		Gestandaardiseerde uitgaven (per verzekerde)	
Provincies	West-Vlaanderen	6,26 €	
	Oost-Vlaanderen	6,51 €	
	Antwerpen	6,24 €	
	Limburg	8,77 €	
	Vlaams-Brabant	5,93 €	
	Brussel	7,02 €	
	Waals-Brabant	6,12 €	
	Henegouwen	7,62 €	
	Luik	7,76 €	
	Namen	7,07 €	
	Luxemburg	6,74 €	
	Gewesten	Vlaanderen	6,59 €
		Brussel	7,02 €
Wallonië		7,36 €	
<b>TOTAAL</b>		<b>6,91 €</b>	

Verdeling per gewest en provincie van de gestandaardiseerde uitgaven (2022)

## Tandartsen - Verwijderbare tandprothese (Aangepast)

Nomenclatuurcodes	2012	2013	2014	2015	2016	2017	2018	2019	2020	2021	2022	Gemiddeld jaarlijks groei%
306832-306843	509,39	525,76	533,80	532,71	479,08	532,43	546,70	557,11	565,31	572,63	596,47	1,59%
306854-306865	515,69	530,24	540,50	538,21	534,21	535,86	552,74	558,74	568,08	576,45	597,23	1,48%
306876-306880	512,93	528,50	537,59	538,06	536,80	537,06	552,02	561,36	573,05	580,90	603,10	1,63%
306891-306902	518,54	532,82	542,38	546,99	537,69	538,63	555,35	568,00	575,34	578,72	605,09	1,56%
306913-306924	610,16	629,73	639,16	639,46	632,48	634,64	653,60	665,25	675,52	682,39	709,69	1,52%
306935-306946	617,32	636,98	647,12	647,45	640,13	640,10	659,82	670,35	679,89	687,43	713,54	1,46%
307731-307742	312,02	322,43	326,73	326,21	323,33	325,55	336,61	341,79	346,88	353,33	369,23	1,70%
307753-307764	320,62	333,01	339,46	342,39	334,83	340,76	347,70	358,51	364,91	370,32	385,02	1,85%
307775-307786	314,85	326,88	330,96	331,37	327,97	331,79	340,51	348,84	354,68	360,49	371,82	1,68%
307790-307801	320,55	331,54	338,92	339,19	336,07	336,83	350,86	353,46	361,00	368,59	382,06	1,77%
307812-307823	315,45	323,96	331,50	330,76	328,47	331,49	340,34	346,69	354,19	359,08	373,07	1,69%
307834-307845	318,70	330,57	335,54	335,84	333,29	334,32	346,18	353,84	358,43	362,62	377,53	1,71%
307856-307860	314,58	325,45	330,83	330,84	327,92	329,25	340,70	345,98	351,06	358,15	372,50	1,70%
307871-307882	317,81	328,52	334,02	334,32	330,81	331,63	343,12	349,51	356,05	361,01	375,36	1,68%
307893-307904	314,82	325,27	329,87	331,18	327,47	331,01	339,55	347,54	352,85	356,78	371,62	1,67%
307915-307926	316,98	328,60	333,01	334,23	317,73	331,40	341,95	348,52	355,77	359,99	373,30	1,65%
307930-307941	345,74	357,29	362,36	362,42	354,79	351,86	360,86	369,47	374,87	382,18	396,47	1,38%
307952-307963	349,09	359,19	365,06	365,61	357,62	351,80	364,37	371,99	378,84	383,02	400,44	1,38%
307974-307985	346,26	357,84	363,12	363,09	356,24	351,51	362,45	368,45	374,90	381,91	395,92	1,35%
307996-308000	349,54	360,70	365,77	365,84	358,13	353,45	364,06	370,51	379,03	381,36	398,76	1,33%
308011-308022	381,02	392,92	399,04	399,61	395,18	397,23	410,09	414,55	423,99	430,71	447,97	1,63%
308033-308044	384,15	396,35	403,48	403,58	398,30	400,99	410,86	415,57	424,31	429,66	447,71	1,54%
308055-308066	381,43	393,98	398,76	400,96	398,31	397,21	408,75	416,18	424,55	428,52	450,15	1,67%
308070-308081	384,66	399,92	404,38	403,68	399,88	399,64	409,02	416,08	422,79	431,26	447,54	1,53%
308092-308103	442,74	456,10	465,43	464,98	456,69	446,84	459,55	461,53	470,74	477,17	498,98	1,20%
308114-308125	446,23	462,45	469,59	469,38	459,40	449,56	463,26	462,47	471,45	474,57	500,36	1,15%
308136-308140	443,70	459,46	467,32	465,59	455,76	446,09	460,37	463,55	471,28	476,48	501,15	1,23%
308151-308162	448,87	466,38	471,61	471,03	462,11	452,41	464,86	463,56	477,30	479,23	504,14	1,17%
308335-308346	474,23	485,05	510,97	495,73	491,57	480,47	521,19	540,89	529,01	490,23	583,62	2,10%
378335-378346	0,00	0,00	0,00	682,13	0,00	406,10	0,00	0,00	0,00	0,00	0,00	NA
378954-378965	519,12	447,70	566,22	523,67	631,01	595,39	609,38	537,27	663,45	587,82	693,30	2,94%
378976-378980	639,44	379,59	543,12	514,97	638,48	542,15	642,38	644,44	670,26	0,00	676,09	0,56%

Evolutie van de uitgaven per verstrekking en per nomenclatuurcodenummer

## 4. SAMENVATTING VAN DE BELANGRIJKSTE GEGEVENS

		TOTAAL	
<b>ZORGVERLENERS &amp; VOORSCHRIJVERS</b>			
Voornaamste zorgverleners:	Tandartsen	97,31%	
Voornaamste voorschrijvers:	Niet van toepassing	-	
<b>GEBRUIKSSTATISTIEK</b>			
Aantal interventies (per jaar)		145.044	
Gestandaardiseerde gebruiksstatistiek (per 100 000 verzekerden)		1252,49	
≥ 2 keer uitgevoerd per patiënt <sup>4</sup> (2021)		37,8%	
Percentage ambulante verstrekkingen		99,92%	
<b>POPULATIE</b>			
Mediane leeftijd		68 jaar	
Max./Min. ratio <sup>5</sup> van de mediane leeftijd (per arrondissement)		1,08	
Percentage vrouwen		54,89%	
Ratio Voorkeurregeling/Algemene regeling		1,52	
<b>TRENDS</b>			
Trends <sup>6</sup> (2012-2022)		-2,30%	***
Trends <sup>6</sup> (2012-2019)		-2,29%	*
Trends <sup>6</sup> (2019-2022)		-2,32%	
<b>GEOGRAFISCHE VARIATIES</b>			
Variatiecoëfficiënt <sup>6</sup> (2012-2014)		13,22	NS
Variatiecoëfficiënt <sup>6</sup> (2020-2022)		12,35	
Max/Min ratio <sup>5</sup> van het aantal interventies <sup>6</sup> (per 100 000 verzekerden, per gewest)		1,12	
Max/Min ratio <sup>5</sup> van het aantal interventies (per 100 000 verzekerden, per arrondissement)		1,67	
<b>DIRECTE UITGAVEN</b>			
Gemiddelde jaarlijkse uitgaven		80.026.536 €	
Gemiddelde jaarlijkse uitgaven per verzekerden		6,91 €	
Max/Min ratio <sup>5</sup> van de uitgaven per verzekerden (per gewest)		1,12	
Max/Min ratio <sup>5</sup> van de uitgaven per verzekerden (per arrondissement)		1,85	
Gemiddelde kostprijs van de interventies		551,74 €	
<b>CODERINGSVARIATIES &amp; PRAKTIJKALTERNATIEVEN<sup>4</sup></b>			
Variaties in praktijkcodering <sup>6</sup> (per provincie)		Ja	***
Variaties in de keuze van praktijkalternatieven <sup>6</sup> (per provincie)		Ja	***

<sup>4</sup> De meer gedetailleerde resultaten zijn opgenomen in de bijlage bij dit rapport.

<sup>5</sup> Een resultaat "NA" wordt vermeld bij een niet berekenbare ratio, d.w.z. als de minimumwaarde gelijk is aan nul.

<sup>6</sup> Als het resultaat (de resultaten) een significant verschil vertoont (vertonen), wordt de graad van de statistische relevantie gesymboliseerd door één tot drie sterretjes (steeds signifikanter wordende). Zoniet wordt NS weergegeven (niet significant). "NA" wordt vermeld bij een niet berekenbare test.



## 5. BIJLAGEN

## A. Variantieanalyse (ANOVA), behalve Brussel

Statistische relevantie van de vastgestelde verschillen in 2022		
<i>Volgens gewest?</i>	Ja	**
<i>Volgens geslacht?</i>	Ja	***
<i>Volgens terugbetalingsregeling?</i>	Ja	***
<i>Volgens geslacht en per gewest?</i>	Ja	***
<i>Volgens terugbetalingsregeling en per gewest?</i>	Ja	*
<i>Volgens geslacht en per terugbetalingsregeling?</i>	Ja	**
<i>Volgens geslacht en terugbetalingsregeling en per gewest?</i>	Neen	NS

Teneinde de relevantie van de vastgestelde verschillen te kunnen evalueren, werd een lineair mixed ANOVA model gefit op de gegevens van alle arrondissementen van het Waalse en Vlaamse gewest, na standaardiseren volgens leeftijd. Het model bevat de factoren regio, geslacht en terugbetalingsregeling als fixed effecten en ook alle tweewegs interacties en de driewegsinteractie.

Om het model correct te interpreteren, moet eerst de driewegs interactie geëvalueerd worden, gevolgd door de tweewegs interacties en daarna door de hoofdeffecten. Als de driewegsinteractie significant is, moet elke interpretatie van het model op dit niveau gebeuren, terwijl de tweewegs interacties en hoofdeffecten dan niet geïnterpreteerd worden. Het Als de driewegsinteractie niet significant is, worden de tweewegsinteracties geëvalueerd. Elk hoofdeffect dat deel uitmaakt van een significante interactie, moet op het niveau van de interactie worden geïnterpreteerd en niet op het niveau van het hoofdeffect. Enkel wanneer een hoofdeffect geen deel uitmaakt van een significante interactie, kan het rechtstreeks geïnterpreteerd worden.

De **asterisken** tonen de graad van statistische significante van de testen: \* P-waarde  $\leq 0,05$  / \*\* P-waarde  $\leq 0,01$  / \*\*\* P-waarde  $\leq 0,001$  en NS bij een statistisch niet significant resultaat.

## B. Frequentie van de gevallen

Frequentie	Per jaar	Per dag
2 keer uitgevoerd	37,7%	35,5%
≥ 3 keer uitgevoerd	0,1%	0,1%
≥ 2 keer uitgevoerd	37,8%	35,5%

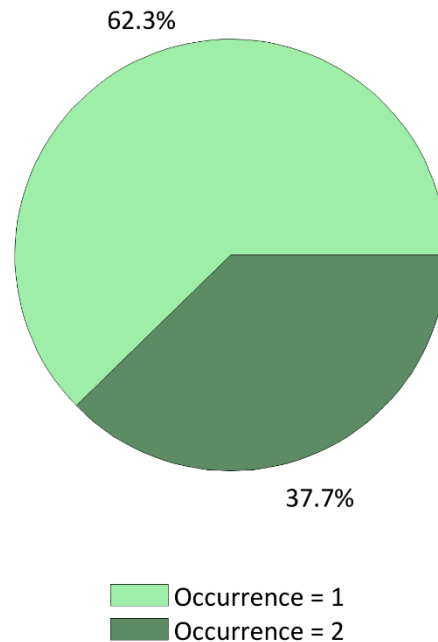

Verdeling van de herhalingen van de handeling per jaar (2021)

Soms gebeurt het dat bepaalde handelingen meerdere keren voor dezelfde patiënt tijdens hetzelfde jaar of zelfs op dezelfde dag worden gefactureerd. Dit kan te wijten zijn aan een **herhaling van de handeling**, maar ook aan een anatomisch effect waardoor, afhankelijk van het betreffende orgaan, dezelfde handeling **bilateraal** moet worden verricht en dus twee keer op dezelfde dag kan worden gefactureerd.

Teneinde de resultaten per dag geldig te kunnen interpreteren, is het nuttig om te vermelden dat eenzelfde patiënt meerdere keren kan worden geteld indien hij, bijvoorbeeld, gelijktijdig twee identieke verstrekkingen heeft genomen, en dit 2 keer tijdens hetzelfde jaar.

Deze analyses betreffende de frequentie van de gevallen worden uitgevoerd voor het jaar **2021** op basis van de volgende gegevens: documenten P, ADH en AZV.

Waarden "n.b." zijn aangegeven als er geen gegevens beschikbaar waren op het moment dat dit rapport wordt opgesteld.

# Tandartsen - Verwijderbare tandprothese (Aangepast)

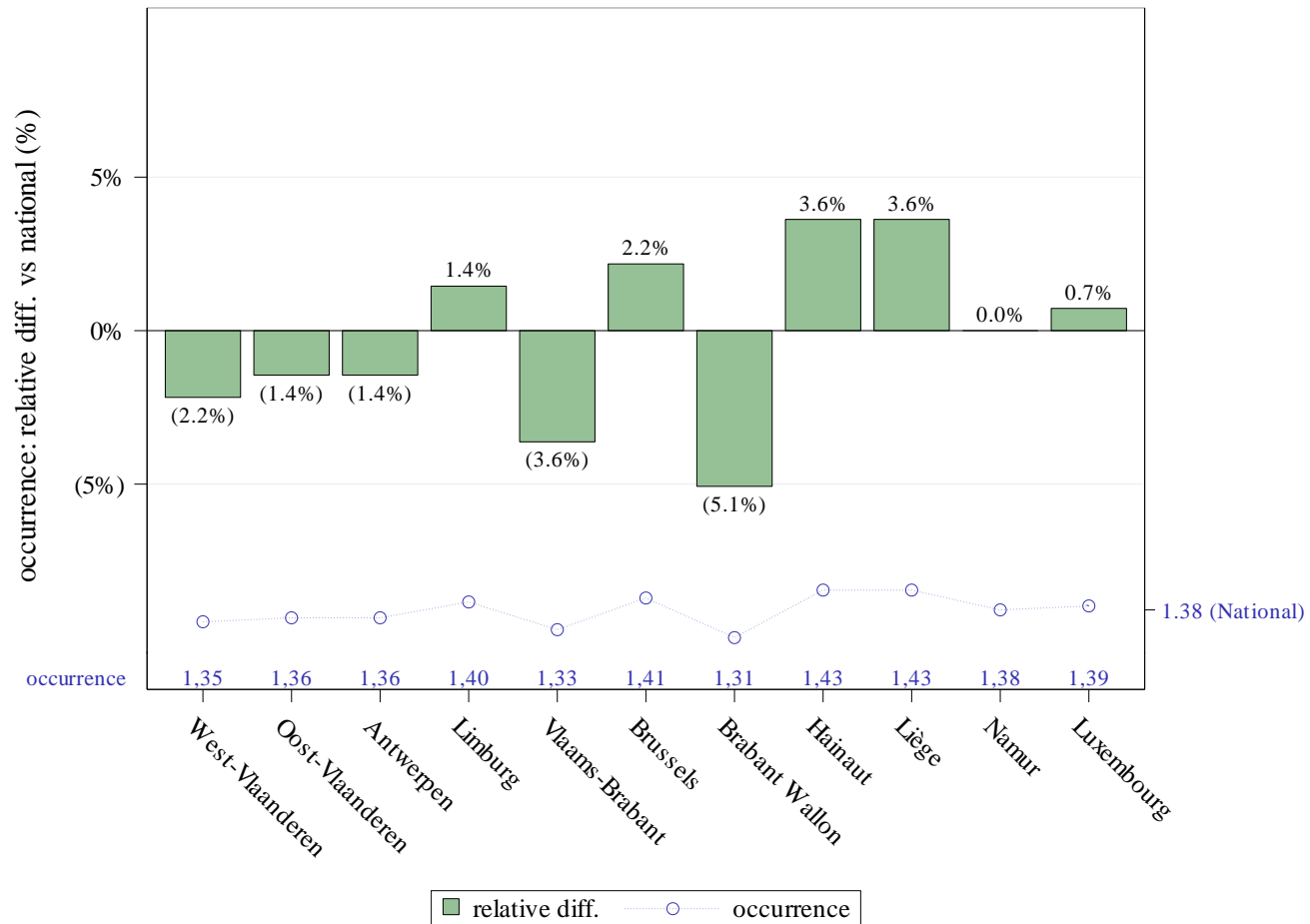

Herhaling van de handeling per provincie en variatie vs nationale waarde (2021)

## C. Zorgsettings van tenlasteneming van de patiënt

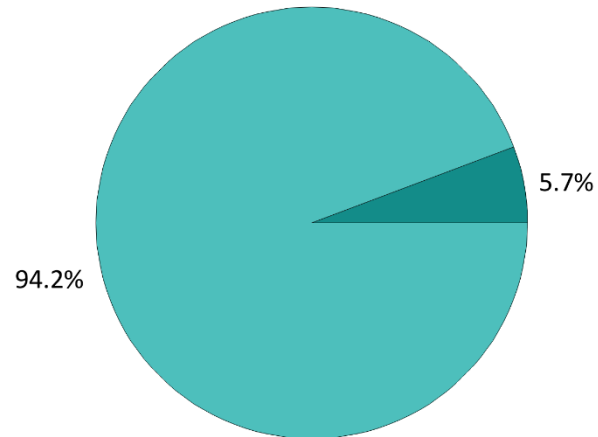

Zorgsettings	
Ambulant (privé)	94,2%
Ambulant (polikliniek)	5,7%
(Dag)ziekenhuis	0,0%
Ziekenhuis (verblijf)	0,0%

Outpatient (clinic)
  Outpatient (private)

**Verdeling van de zorgsettings van tenlasteneming in 2021**

In aanvulling op het hoofdstuk betreffende de [gestandaardiseerde ziekenhuis- en ambulante gebruiksstatistieken](#) (zie p.16), kan de analyse van de zorgsettings van tenlasteneming van de patiënt worden verfijnd door de subsectoren van ambulante verzorging (privé en polikliniek) en ziekenhuisverzorging (daghospitalisatie of klassieke hospitalisatie) te identificeren.

Deze analyses worden uitgevoerd voor het jaar **2021** op basis van de volgende gegevens: documenten P, ADH en AZV.

Waarden "n.b." zijn aangegeven als er geen gegevens beschikbaar waren op het moment dat dit rapport wordt opgesteld.

## Tandartsen - Verwijderbare tandprothese (Aangepast)

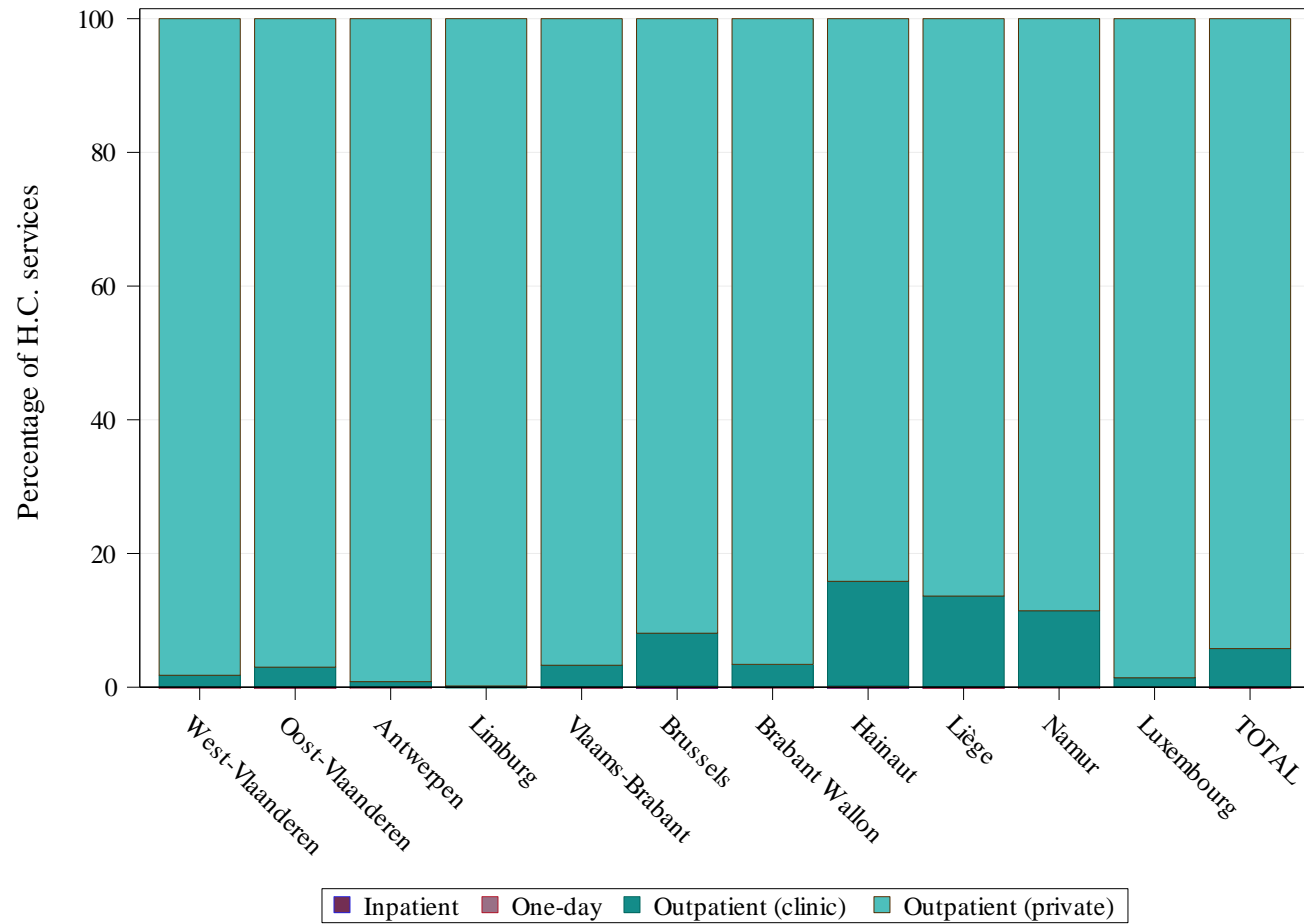

Verdeling van de zorgsettings van tenlasteneming per provincie (2021)

## D. Coderingsvariaties en praktijkalternatieven

➔ Variaties in de codering:

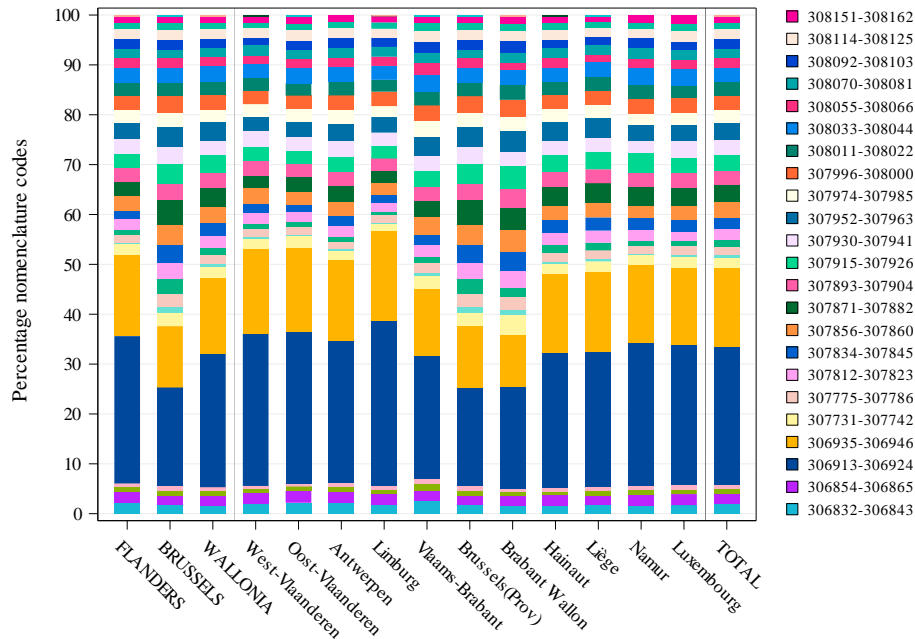

[Vanwege het grote aantal nomenclatuurcodes dat voor deze analyse werd geselecteerd, kunnen we ze hier niet als legende opnemen. Wij nodigen u dan ook uit om de details hierover te lezen op pagina 4 van dit verslag.]

Verdeling volgens volume van de nomenclatuurcodes

Relevantie	Per gewest	Per provincie
Gebruik van Nomenclatuurcodes <sup>7</sup>	***	***

<sup>7</sup> De berekening van de significantie wordt hier uitgevoerd door de geografische verschillen in het gebruik van verschillende nomenclatuurcodes te vergelijken voor de praktijk.

De **asterisken** tonen de graad van statistische significantie van de Chi-square test: \* P-waarde ≤ 0,05 / \*\* P-waarde ≤ 0,01 / \*\*\* P-waarde ≤ 0,001. NS en NA geven aan dat de variaties respectievelijk niet significant of niet van toepassing zijn.

## → Variaties in de alternatieven voor de praktijk:

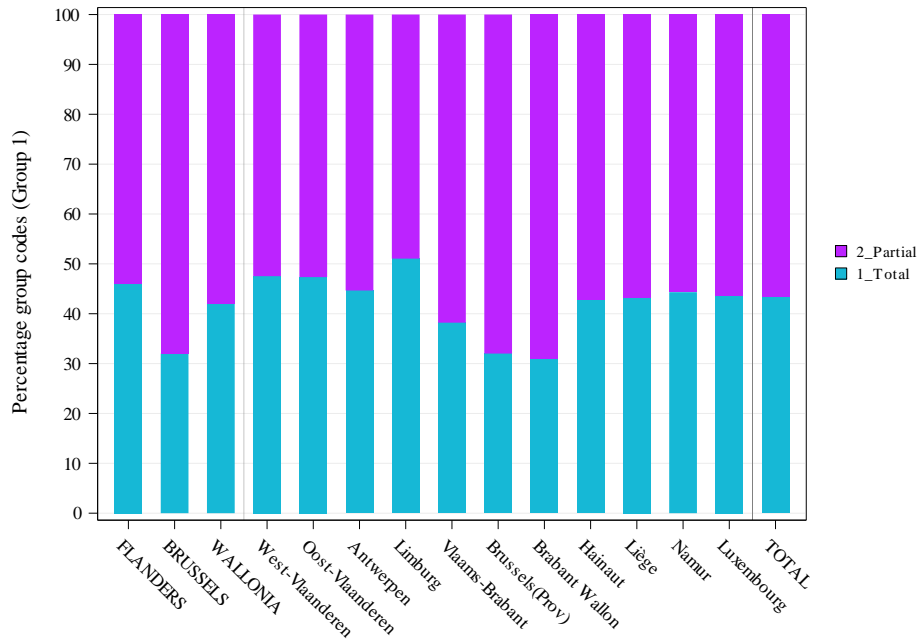

Verdeling van de alternatieven voor de praktijk

Relevantie	Per gewest	Per provincie
Keuze van de Alternatieven voor de praktijk	***	***

Gecombineerde codes	Groeperingen
306832-306843	2_Partial
306854-306865	2_Partial
306876-306880	2_Partial
306891-306902	2_Partial
306913-306924	1_Total
306935-306946	1_Total
307731-307742	2_Partial
307753-307764	2_Partial
307775-307786	2_Partial
307790-307801	2_Partial
307812-307823	2_Partial
307834-307845	2_Partial
307856-307860	2_Partial
307871-307882	2_Partial
307893-307904	2_Partial
307915-307926	2_Partial
307930-307941	2_Partial
307952-307963	2_Partial
307974-307985	2_Partial
307996-308000	2_Partial
308011-308022	2_Partial
308033-308044	2_Partial
308055-308066	2_Partial
308070-308081	2_Partial
308092-308103	2_Partial
308114-308125	2_Partial
308136-308140	2_Partial
308151-308162	2_Partial
308335-308346	2_Partial
378954-378965	2_Partial
378976-378980	2_Partial

Afhankelijk van de aard van de praktijk en de beschikbare analyse-instrumenten kan het mogelijk zijn om alternatieven voor de uitvoering van de praktijk te identificeren en te definiëren. In dit geval worden de voor de analyse van de praktijk gedefinieerde nomenclatuurcodes gegroepeerd om te analyseren of de keuzes van deze alternatieven al dan niet homogeen verdeeld zijn over het hele grondgebied. De significantie zoals weergegeven in de tabel werd berekend door deze groepen van codes met elkaar te vergelijken.

